盛京時報
大正十四年九月二十一日
▲本報價目◎ 每月現大洋八角 每張銅幣八枚
▲外埠連郵價目 每月現大洋九角五分 半年現大洋五圓貳角 全年現大洋拾圓
▲告白價目 一行五號字十五字起碼 一日每行現大洋一元 長期另議
休刊 中日紀祝大典
發行人 宮川貞作 編輯人 菊池貞二 印刷人 石原庄太郎 發行所 盛京時報社
哈爾濱 盛京時報支社 大連 盛京時報支社
陰曆八月四日

流言蜚語之豫晉風雲
山西內部亦可虞
和緩兩說無所適從

京訊云。豫晉風雲。至最近幸已有緩和之感。而關于山西省前途。據昨日由在野某氏之觀察談稱。晉督閻錫山。自民國以來。專心竭力改良省政。今雖爲一般承認其爲全國模範省。然就反面而論。因閻氏無博採人物或意見之雅量。故一部分人士。皆謂閻氏僅植私黨。而爲國家以及省身。並無何等企圖。以非難之。晉人中對于該督抱有非常之不滿。若一旦有事。欲乘機圖逐彼者亦屬不少。即如閻氏部下中。亦難保無抱有異心者。綜合豫晉二年間。雖不至開戰。而日下情態。由晉省內部。發生意外之變。亦未知可。至于閻氏爲欲保全自省安全計。對于其他軍閥。或結或聯。遂因之而受其他軍閥有閻督靠不住之評。若一旦由西有事。其他軍閥。能予誠意的援助者。當必不多云云。

另據通信社消息。日昨(十八)東要人得河南來電。謂樊鍾秀部之進國豫軍。於日前由洛陽開始出發。沿道請路綫前進云。又據山西督署駐京辦事處消息。謂樊部駐防臨潁。地距娘子關千有餘里。全軍出動。非十餘日不能達。閻氏督晉十餘年。休養生息。擁有師十二旅之衆。兵力達八萬以上。餉械俱足。維持治安而有餘。雖經遣歸入馮系。顧相之側。豈容他人鼾睡。容或有之。閻素以穩健著稱。決不致向外方挑釁。至直強附直。奉強附奉。鞏固地位之一種手腕。國民軍不能以此爲閻罪。就環境與事實攷察。該兩省實無衝突之可能。河南岳西峰。而卽有製陝西孫禹行。坐席未煖。馮軍解督廿一令。不過紙上空文。絕不似楊姜眞能走馬到任。如果奉晉聯合以夾擊。豫之實力。不及十之一。豫必敗。屆時必有虎視中原者出。爲下莊刺虎之計。而國民軍之根據以失。至于長江上下游各督。奉軍固其所注目。然亦未必渴望國民軍之發展。不過此時欲保持均勢。互予維持而已。想馮系諸將。未必無此淺近之覺悟。即令防禦上稍有抵觸。而晉閻原帶幾分安福色彩。馮此時尚未露面。正可出而轉圜。萬不令其演成事實。牽動大局。就段馮所處地位觀之。可斷言必無戰事。造謠者另有人在。藉傳一時之戰訊。絕對不確云云。以其言之成理。姑誌之。

國民第二軍駐京辦公處。處長史之照。因各方盛傳豫境。特電詢豫督岳維峻。茲已接岳覆電。謂該傳悉屬無稽。原文披露如左。

▲史之照去電 開封岳督辦鈞鑒。近日北京中外各報登載豫鄂醞釀合酋頗多。如(一)鄂軍分駐信陽州及鄭州。(二)寇英傑爲豫鄂邊防督辦。黃殿辰爲鄭州警備司令。(三)吳佩孚回洛。(四)陳嘉謨來鄭。(五)豫南歸鄂軍防守。豫軍專對豫北等等。諸如此類。幾乎千篇一律。請迅賜電。以便向各報更正爲盼。史之照叩銑(十六日)

▲岳維峻覆電 北京第二軍辦公處史處長鑒。銑電悉。京中各報登載豫鄂消息。全屬子虛。毫無影響。京漢爲南北往來要道。鄭州亦入都通衢。經行其間者。每日不止千萬。苟非痴聾。豈無聞見。無稽謠諑。一概不實。久則無人相信。而不待辨而自可消滅於無形也。維峻篠(十七日)

沈瑞麟對華僑代表談

京訊云。華僑公會會長黃伯耀。於昨日下午。訪沈外長。請該會當事諸維繫閣往外部。於該會請求保護華僑各案之切實辦法。沈答。關於秘魯國不准華僑登岸一案。已電令駐秘史代辦就近交涉。業經該政府將所有婦孺。及一部份商人。釋放登岸。尚有未上岸之一部份。刻正在交涉中。關於古巴華僑請撤駐使刁作謙案。已電駐古巴。迅即派員調查眞相。一俟電復到部。當即以最公道辦法處置此案。黃力陳刁使之不法舉動。如指使無賴毆辱中華會館職員案。經古巴法庭偵查明白。將被拘各無賴。分別判以由二十元至百元之罰金。但被罰者。雖係無賴。而其實際與刁使自身受罰無異。蓋該國人士。莫不知此衆無賴係受刁之使命者也。比沈詢黃對於刁使之意見。黃答。非撤刁不足以平僑民之憤。沈又云。刁使所借華僑會館公款。應由政府匯交刁使償還之。黃又提出墨西哥國墨必吉埠排華案。暨本年六月。巴拿馬加埠土人殺死華商余仁錦。荷屬土埠焚燬華人商戶十餘所等各案。要求向該國政府迅提抗議。懲兇。賠償。及取消排華風潮。沈允即照辦。並云罪必古方面。已事。只需保護華僑之責。遂派委員。往任領事。黃又陳請政府。速與南美洲尚未訂有商約各國。如尼瓜多國。哥士打李架國等從速訂約。以資保護僑商。因華僑在各該國之商業頗鉅。然亦糾紛甚夥。去年已與保利威亞國。訂定商約。其餘亦將依次與訂云云。黃並邀將上項情形。轉知各該國華僑云云。

奉方表示援晉之行動
李景林在保大增防

京訊云。天津十八日電云。據奉[illegible]

天津訊。謂投歸奉後之楊宇霆。起告於張作霖曰。段祺瑞對伊言云。予對馮對馮均極信賴。故甚希望[illegible]方面共濟。互策進行。倘因小[illegible]對馮有不愜意處。可直對予言。予自當對馮婉勸。又據楊氏談話。奉派現既佔有魯直皖蘇及熱河等處地盤。已不再謀擴張。刻只飭令李景林對豫晉方面。加以警戒。並援助閻錫山。使勿失其固有地位而已。

天津同日特電云 李景林現已將奉軍一部。移駐保定大名方面。同時並輸送槍彈多件。據言係因該地一帶土匪猖獗。人民環請派兵討伐。故有此舉。決非積極的軍事行動云。

昨聞某機關傳出消息云。邇來直督李景林。因外間盛傳豫軍中有二野心家。仿照孫岳入陝故智。欲乘兵圖晉等因。但晉南安寨娘子關外地界。即屬直。深恐圖晉一旦成爲事實。直境難免不受兵匪竄擾之害。因爲鞏固直境防務見。除已派有得力軍隊嚴保邊防外。茲又致電奉張。請調撥飛機一隊入關。派在保定附近常川駐屯。以備不虞。而助臂[illegible]

關內奉督辦接電後。于日前已電復李景林氏。允將飛虎隊全部飛機借給李督派往保定駐屯聽候指揮。並聞該飛虎隊隊長爲趙少宗。[illegible]已赴保定勘查駐地。不久當可率隊飛往助防矣。

又據路透社消息稱。由豫晉境界方面。本日未接有何等消息。然據由東方面確實消息稱。重要軍隊。已行動員令。即數日前。已有步砲二隊。乘津浦路南下。集中于江蘇徐州。且魯督張宗昌部下之砲兵旅前赴曹州及河南交境輸送。此等調動。其目的無非欲負攻擊的侵入河南而已。此即可與奉張于前所公言。若有不法侵入山西者。不辭以武力援助。相對照。由此觀之。不難了解時局之趨勢也。又本日此種消息。已引起北京交易所多大之恐慌。然有力之華人方面。皆以爲魯張之此種行動。以武力干涉豫局。却可藉以平靜解決也。然在他一方面。則謂此種行動。即張宗昌。李景林。與閻錫山相聯絡。當引起與河南對抗戰事云云。而在某方面則又謂可以

豫省國民第二軍之兵力
▲全部約二十八萬人

京訊云。河南軍隊。自胡景翼逝世後。岳維峻着手改編。至最近始完全改編完竣。惟其改編後之情況及統兵將領防地所在。外間人士頗多不知其詳。值此晉豫風雲緊張之時。此項調査極關重要。茲照調査所得。製成一表。計共十師。十八混成旅。十二補充團。舉凡隊號。將領。防地均一一列舉。以供留心時局者之參考。

隊號	將領	司令部駐屯地
第二軍軍長	岳維峻	鄭州
第一師師長	岳維峻	開封
第一旅旅長	胡景銓	開封
第二旅旅長	李培實	淸華
第二師師長	岳維峻	鄭州
第三旅旅長	史宗灝	新鄉
第四旅旅長	田生春	許昌
第三師師長	田玉潔	洛陽
第九旅旅長	王之秀	新[illegible]
第六旅旅長	[illegible]五	[illegible]
第四師師長	陳文釗	鄭州
第七旅旅長	徐詩春	漯河
第八旅旅長	閻日仁	駐馬店 周家口
第五師師長	王爲蔚	正陽
第九旅旅長	孫耀齊	周口
第十旅旅長	張志遠	臨潁
第六師師長	樊鍾秀	陝州
第七師師長	鄧寶珊	陝州
第八師師長	李雲龍	彰德
第九師師長	李紀才	開封
第十師師長	蔣世傑	信陽
第一混成旅長	馬華瑜	陝州
第二混成旅長	胡景全	開封
第三混成旅長	赤未五	灞關
第四混成旅長	劉鵬	葉縣
第五混成旅長	馮毓東	洛陽
第六混成旅長	弓富魁	彰德
第七混成旅長	康振邦	信陽
第八混成旅長	王相賢	中牟
第九混成旅長	趙樹勳	臨汝
第十混成旅長	楊瑞軒	鄭州
第十一混成旅長	魏振武	西安
第十二混成旅長	衛定一	西[illegible]
第十三混成旅長	馬志敏	歸德
第十四混成旅長	田維勤	夏邑
第十五混成旅長	袁家聲	永[illegible]
第十六混成旅長	郭振才	歸德
第十七混成旅長	李鴻翥	開封
第十八混成旅長	馬吉第	洛陽
騎兵第一旅旅長	鄭庠	衛輝
騎兵第二旅旅長	周聯甲	歸德
毅軍總司令	米振標	開封
毅軍第一旅	全部	駐馬店
毅軍第二旅	全部	許昌
毅軍第三旅	全部	通許
毅軍第四旅	全部	新鄉
砲兵第二十六旅長	劉玉泉	鄭州
砲兵第一團長	錢古標	開封
砲兵第二十四團長	錢傳林	開封
兵步第二補充	張德楓	信[illegible]
步兵第三補充團	丁不[illegible]	葉縣
步兵第[illegible]補充團	[illegible]	[illegible]
步兵第四補充團	姚鴻乾	各陽
步兵第五補充	崔峻峯	開封
步兵第六補充團	姚林一	西[illegible]
步兵第七補充團	王成章	新鄉
步兵第八補充團	魏循友	鄭州
步兵第九補充	袁麥皎	黃河鐵橋
步兵第十補充團	高桂蕊	彰[illegible]
步兵第十一補充團	閻博[illegible]	歸德
步兵第十二補充團	張鯁	彰德

以上兵力約二十八萬餘。如遊擊隊警備新軍均不在內。

贛南滇軍實力漸充

南昌訊云。贛省之有客軍。自蔡鍔始。其時南軍攻贛。陳光遠走。北京除派第一師長蔡成勳率部及綏遠混成旅來援後。復加派常德盛之豫軍援閩事起。則又有隨孫傳芳來之晉軍張克瑤混成旅。洽援粵發生。當又派來樊鍾秀之豫軍。自是而後。贛省客軍有加無已。不待人民痛苦。担之重。即當道亦感供給之苦。雖時援粵聲中。北京政府志在謀成統一。故因此惹起蘇督楊宇霆與浙督孫傳芳之戰爭也云云。且與稅會議。正開會時。若發生戰事。則于政治上。以及經濟上之影響。較之從前之戰亂。當更重大也云云。

凡可資援粵利者。無不柔予容納。適粵中滇軍。發生變化。其師長楊如軒楊池生等率部來歸。乃改編爲滇軍第一第二兩師。即以楊池生爲第一師長。楊如軒爲第二師長。名雖兩師。實力不足一旅。卽協助軍餉。亦極有限。蓋收編之意。不過在博一虛名。固不必問其實力如何。去歲改變。蔡成勳出走。滇軍服從方督指揮。應援後方。另出贛東。先辭贛人。始將蔡成則部改編若干。但數仍有限。迨軍事底定。方即任楊池生爲贛南鎮守使。意在取其來自粵中。如爲慮實。可藉以稍舒南顧之憂。是池生得此地位。遂悛淡經營。得將實力稍爲擴充。至第一師長楊如軒則在省駐紮甚久。常德盛之變。楊如軒任討逆總指揮。收拾餘燼。其實力已非昔比。當經中央收編爲中央第六師長後。因粵變頻傳。楊即赴贛州通使行粵。遂有謀粵滇軍一獨立旅代理旅長蔡炳圖團長聶光楚率部由粵東而入贛。由楊如軒收編。至此而贛南滇軍之實力。頗有可觀。雖中央對之。尚有敷衍。而省政府極優待治協。委員贛南重任。藉以桿衛邊圉云。

廿八主張自治

京訊云。廿籍省議會。昨日公電。主張以廿人治廿。原電節錄如左。(上略)頃讀明令。特任馮玉祥督廿(?)。甘肅軍務善後事宜。陸洪濤爲廿肅省長各等因。欣悸莫名。惟省長一席。究以甘賢治甘最稱完善。特此陳詞。伏乞照准施行。以副民意(下略)

廣告

中外人體質之研究

◎中外人體質不同。其原因雖多。要以關於地帶與飲食爲最顯著。
◎外人所處地帶風土氣候。既與吾人不同。而其飲食方法。及肉量蔬量之分配。尤與吾人大異。所以其外貌軀幹。無一與吾人相同。即體質亦不同之。
「外形證」
以此外人如服藥劑。固其適合體質之原則。非其自己國內配製者不服。吾人從可知。惟自己國內配製之藥劑。方合吾人體質。即服之方法。無流弊而易見功。
準吾人體質而自製之健身劑。惟百齡機。蓋聯合國內化學家藥物家研究所得。特別配製者。有病治病。無病強身。是豈市間各色補丸所能及哉。
◎百齡機價目（均按現大洋計算）
小瓶一元 每打拾元
大瓶二元 每打念元
總發行所 上海愛多亞路
分發行所 奉天大西邊門外
九福公司
（各省埠均有發售）

訃聞

不孝男陸廷等罪孽深重。不自殞滅。禍延顯妣誥封淑人晉封夫人陸母張太夫人。痛於甲子年六月十八日申時壽終正寢。距生於道光二十七年在側親視含殮。遵禮成服。隆治三十四年八月不孝等隨侍在側。親視含殮。[illegible]
擇夏曆八月二十四日午時[illegible]
八月二十五日[illegible]
八月二十六日[illegible]
八月二十七日[illegible]
八月二十八日發引[illegible]
孤哀子陸廷 泣血稽顙
期服孫 [illegible] 泣稽首
降服子 陸敷 泣血稽顙
降功服孫 [illegible] 拭淚稽首
治喪處 天津法租界[illegible] 奉天大北關[illegible]

眞正德國貨
雙人靴子油
No. 28
奉天小北關大什字街西路北
和記洋行
（東三省總經理）

本溪湖煤塊
大昌煤局
日電話二〇九番二四一番
中國電話一二二五

聞

哀啟者 先妣崇母舒太夫人痛於本年九月十七日子時壽終正寢。除七月二十四日接三。九月二十九日首期外。初二日[illegible]報不週。哀此訃聞。
孤哀子 富維驥 泣血稽顙
喪居 奉天省城大南關東二道[illegible]

聞

不孝男雨芳等罪孽深重。不自殞滅。禍延顯考鎮中將二等嘉禾章三等文虎章東北陸軍第八師師長。蒙樹德府君慟於民國十四年八月三十一日[illegible]年七月十二日午時壽終[illegible]京東北陸軍第八師司令部。距生於同治庚午年[illegible]月初六日亥時享壽五旬有六。不孝等隨侍在側視含殮。即日遵禮成服。謹擇夏曆八月念三四五日開弔。念六日發引。不及遍告。恐未周知。用特登報。[illegible]
孤子 蔡雨芳 泣血稽顙

上海
保太
芳世
康業
創辦最早 中外稱美
到奉數載 信用益堅
水火保險公司
南滿總經理
奉天美商 老協和
（小南門裡 電話四三三）
詳總經理 郝訂
營業主任 王新風 啓

奉天城鼓樓南 天新祥綢緞莊秋季大減價

秋季到了。單夾衣料。本廠自造。外加搜羅。杭州名廠。純粹國貨。業已運到。花樣很多。不及細載。價目公道。與衆不同。外埠函購。免收寄費。惠顧諸君。請早駕臨。良好機緣。幸勿錯誤。八月一起。照碼九扣。一月爲限。
中國電話九六七號

◎青島 上海行
榊丸 九月二十四日（滿鐵航路船）
西京丸 九月二十日

◎天津行
長平丸 九月二十三日
天潮丸 九月十一日

◎龍口行（往復共旅順不行）
九月十九日

◎安東行
濟通丸 九月十八日

大連汽船株式會社
電話（代表番號）四一八五番

奉票通信 客取扱店
圓丸一商會
電話 五八八番 二八六四番

黑龍江通原林業總公司露佈

敝公司係農商部黑龍江省政府合辦廣信公司獨家投資領有通河湯原東興全縣林場綏稜通北數千方里茂林自備輪船火鋸製材運木極爲捷便今復振刷營業擴張銷路爰將營業課目露佈
一、批做 道方電桿木桿枕木柴及一切木工原料
二、訂製 中英日本各項尺寸板片長短灰條建築各種用料
三、躉發 一五以上二四以上各種方圓大木樑檁椽柁胡桃楸
四、招致 奉天天津營口長春及松花江下游同江山東龍口等處承辦包銷或代理店
各界如欲批買訂製上述各項材木板片或欲在第四項所開地點承辦包銷代理本公司訂有營業專則價值公道條件平允倘承惠顧極表歡迎
理事長廣鐵生
總司設哈埠道外十一道街 電話二百二十四號
通河分公司經理 邵寶珍
湯原分公司經理 里飛萬
綏稜分公司經理 李連傑
分銷廠設道外十八道街 電話六百七十八號

奉天城內老天合絲房綢緞莊廣告

（四平街第三層大樓）
（樓設電梯 乘坐便利）
啟者本號自創設以來迄今二百餘年專辦綢緞呢絨及各種洋貨旅行器具喇叭用品化妝品等各項應有盡有名目繁多不及備載如需各界時式衣服定做新到各種紗羅定價公道分外克己如荷賜顧無任歡迎
樓上中國電話二三百九十六號
樓下日長電話一千一百八十一番
老天合絲房主人謹啓

新式電車一輛出售

車名（司又的貝克）傳價現大洋二千八百五十元如有欲購請至小西邊門外英煙公司洋人宿舍隨時入覽此係洋人急等回國故減價出售請購諸君勿失此機乃幸
售車人 哈世恩 啓

奉天保路濾車公司謹啓

啟者本公司月前開幕曾誌報端茲遵公司條例於本月十五日舉定張子衡爲總經理孟子珠爲董事長 鍵玉璞爲常務董事劉振先李鑑五常駐董事黃硯耕監察其協副經理及董事監察等須待二期款齊再行遴選除呈請官署備案外特此報聞

奉天鼓樓東瑞林祥元記綢緞莊謹啟

敬啟者本號自開設以來採辦京莊綢緞呢絨布疋向以貨高價廉爲宗旨久蒙各界所嘉許方今秋冬襁至更換新衣之際特由中運到大宗新奇綢緞各種時與呢絨布疋本號情願犧牲利益自舊曆八月初一日起所賣各貨均照壽日原價一律九扣特達惠顧之雅意如蒙賜光請駕早臨無任歡迎
中國電話一百九十七號

中外要電

總工會被武力解散 (十九日發 上海專電)

淞滬戒嚴總司令于十八日派兵解散總工會並令封鎖

魯鹽問題交涉近狀 (十九日發 北京專電)

山東鹽問題在京交涉告一段落中國政府決計將該輸出協定提出于閣議與以承認當經日本政府之承認即可調印查輸出稅率定爲每担二分之譜

留美華僑寡配困難 (十七日發 支加哥來電)

華美國民聯合會于此間通過[illegible]法律限制以便減少中國男僑寡配之困難[illegible]之統計調査留美華僑男人共有六萬[illegible]女人僅[illegible]

英外大臣弔朱爾典 (十七日發 倫敦來電)

[illegible]國際間互助精神云[illegible]

新任命之香港總督 (十八日發 倫敦來電)

[illegible]勒門根氏爲香港總督

駐日美國大使決定 (十九日發 東京專電)

美國駐日大使後任決定由察爾斯麻克威氏繼任向日本政府請與正式承認日本政府于十九日經皇帝之裁可旋行答覆承認之旨

汪公使回任之行程

門司十九日專電 駐日汪公使于十九日抵本埠旋赴神戶

龔心湛呈山東全省警務處處長兼省會警察廳廳長苑尚品另有任用請免本兼各職苑尚品准免本兼各職此令▲任命袁致和爲山東全省警務處處長此令▲內務總長龔心湛呈請任命袁致和兼山東省會警察廳廳長應照准此令

由比大將逝世

(東京十九日專電)豫備陸軍大將由比光衛于十八日夜逝世

蘇俄外長病危

(瓦薩十七日東電)蘇俄外交總長齊趨林氏病勢愈加沉重云

命令

(九月十七日)

▲鄧瑜將世傑弓富魁均加陸軍中將銜此令▲任命王承斌爲京畿衛戍總司令部參謀長此令▲任命于都慶爲暫編陸軍第七師師長劉古標署暫編陸軍第七師步兵第十三旅旅長閻得勝署第十四旅旅長此令▲參謀本部呈請任命吳鴻賓爲襄鄖鎭守使署少校參謀應照准此令

(九月十八日)

▲據署直隸省長李景林電呈直省入伏以來霪雨連綿田禾淹沒災情奇重請發帑賑濟等語著財政部發給帑銀一萬圓交該省長遴派妥員覈實散放以惠災黎此令▲據督辦福建軍務善後事宜周蔭人福建省長薩鎭冰電呈閩省颶風陡作繼以狂雨拔禾撼屋據閩侯縣等報告山洪海嘯同時並發受害至鉅懇迅賜撥款拯濟等語著財政部發給帑銀一萬圓交該省長官遴派妥員核實散放以惠災黎此令

▲吳光新授爲陸軍上將此令

▲賈德耀加陸軍上將銜此令▲任命陳國權爲財政司司長此令▲內務總長

美國禁共產黨入境 (十七日發 華盛頓來電)

美國務卿格洛克氏向總統顧理治磋議後立將禁止英國下院共產黨議員撒可拉夫拉氏入美國國境之佈告發表

上院議員鮑拉氏對于此項佈告發表後旋即表示反對該氏批評云據彼之意見目下並無驅逐共產黨之必要如將共產黨驅逐反屬不智之議

該氏又云當撒氏在英國所發出各項反抗的宣言[illegible]予榮但英政府對于撒氏之宣言則未加懲處

上院議員鮑拉氏請求在美國境內取締言論自由之政策較甚于英國云

瑞典決加關稅會議 (十七日發 斯特格來電)

瑞典政府宣布共議決云關於對華協定之修改中國關稅稅則條款瑞政府表示承認意決加入十月間在華舉行之關稅會議云按之華府條約關于中國關稅加二分之規定略云無論何國如對于該項條款表示承認對其發生之結果能悉實履行者即可請求加入關稅會議云云

東三省

▲奉天▼

○中東劉督辦略歷

中東路督辦一席以劉海泉總辦接充行將見諸明令等情曾誌前報茲將劉氏之履歷據知者略誌如下係奉天鐵嶺縣人卒業于奉天法政學校曾任奉天東三省官銀號總辦黑龍江財政廳長吉江煤礦公司總辦吉林永衡官銀號總辦現又任東三省官銀號總辦因其對于財政上之經驗宏富故張督辦所倚重此次調任督辦該路財政之裕如當可預卜焉

一諮議現在査有孫孝宗者老成練達特行將請往委充省署諮議之職孫氏已于前日就任

○張會長晉京與會

奉天總商會會長張子良以全國商聯會長之資格依照省議長之例請准中央加入參政院故特于今(二十)日上午乘京奉車西上以便參與會議云

○電召毛司令來奉

東北邊防督辦張雨亭氏現因擴充江防增添軍艦及兵額起見應行陳述故電召江防司令毛鍾才日內來奉以便有所諮商云

○兩顧問聯袂返日

目前來奉中之北京執政府顧問土肥原中佐及寺西大佐茲以其任務業已完竣遂于昨(十九日)上午十一時聯袂返京覆命云

○祀孔典禮之隆重

秋丁祀孔爲本月廿日除由王岷源省長飭政務處將文廟整理準備祭品外屆期于時前與祭各員分別着大禮服常禮服前往並于省長乘瀛車亦到廟中休息即命奏樂開始致祭王省長主獻大成殿王政務廳長張廳長祁廳長單廳長趙檢察長于處長等分獻東西廡東西哲崇聖殿等均致祭各儀禮成各員引退歸去信極嚴肅隆重云

○吉省長調委諮議

吉林代理省長王樹翰以該署近來事務繁多雖有科員科長等辦公然添

○航空處選留法生

東北陸軍航空處督辦張學良氏以該處留法畢業生業將畢業應行繼續派遣故現在飭令趙主任挑選學生十餘名以便送往法國留學云

○安處長公畢返瀋

駐瀋奉軍邢旅司令部執法處長安還五于月初由瀋來奉便中回籍北原籍一觀茲聞安氏以勾當已畢准期于廿日返瀋在奉之友朋于十九日筵爲之餞別云

○財政廳飭賠糧票

財政廳王廳長據撫順縣新任知事李濟東呈報接收營內經前任知事黃世芳將糧票遺失四張請示辦法王廳長當即于十九日飭該縣勒令前任黃知事限文到五日內照每張最高額百四十畝賠繳專案報解云

○委任三縣區保長

各縣保甲人員人地不宜不稱其職者皆由保甲所長酌量撤換呈請總所加發委任故總所長于濟川據各縣甲長呈請加委者各准予所請委任撫順延壽爲撫順第二區區保長徐長貴爲鳳城第四區區保長閻與訓爲西安第四區區保長云

○張吉督電告出巡

吉督張作相頃與張雨亭督辦來電大要謂定于本月二十日離吉赴哈巡視中東路沿線路政及檢閱駐哈軍隊並赴哈滿沿線視察行政除所遺督辦職務委任熙參謀長代理外謹此電告等語云

○市營瀛車大擴充

奉天市政公所營業瀛車開駛小東城門北市場後獲利頗多該公所以爲有擴充之可能擬于電車開通後以電車站爲起點將瀛車分達各邊門並東陵北陵以利交通云

○工兵連演放地雷

北大營新募之衛隊工兵連成立兩月有餘所有軍操概行練習完善惟有地雷一項亦屬工兵應盡之職務遂于日前星期五午後五鐘在北大營試放地雷云

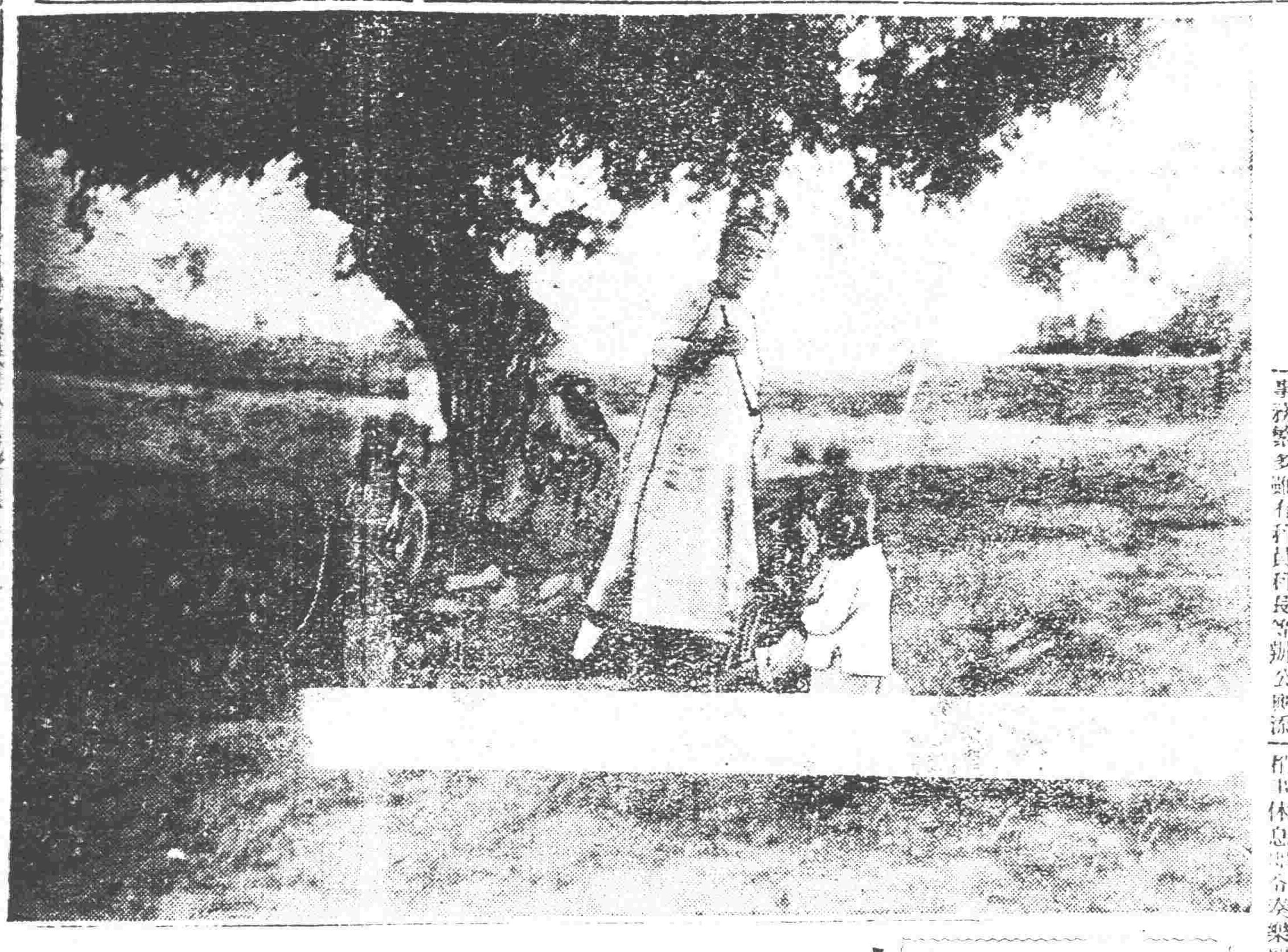

秋日野趣 攬軍屯附近

○道德會二次講演

道德研究會于昨廿日爲第二次星期講演聞講員一爲教育廳科長張鏡寰講演現在教育之感想一爲青年會幹事閻玉衡講演在滬經過之事項聽講者多係各校學生及商工界頗爲踴躍云

○交易場職員題名

奉天總商會所辦之貨幣交易場經理一席因李香閣患病暫由副會長李澤生代理另東評議員六人總商會與銀行號各半商會由曹毓仁石秀峯王秀章等擔任銀行爲公濟號世學號會元公等各號事云

○特產物輸出概數

東三省特產大豆豆油豆餅除當地消費外其是以輸往各國供給需要調査八月由大連口輸出大豆卅九萬萬零五百七十七頓豆餅四十四萬六千五百五十一枚豆油四萬一千零七十六擔均輸往日本台灣美國以及歐洲各國云

○奉海路運到鐵軌

奉海鐵路局總辦王明宇以該路積極進行現因需用材料甚多特行派遣委員二名前往天津購買鐵軌兩千餘以便需用云

▲鐵嶺▼

○煙捲特稅實行期

煙捲特稅早有開徵實行期限前未規定頃據徵收捐局佈告云現已將該稅規定每當分一三五分三種過一角之捲烟稅一分凡各大小捲紙限一星期內均須貼齊過期查出未貼者定行嚴罰並重稅務云

○各校招收平民班

本邑教育公所爲補救平民教育曾於去冬募捐數千元通令各校於每年秋季添招平民學生授以日用文字及淺近識字茲屆秋令已遂招收平民學生之期是以各校現正粘貼廣告招生云

○尋常校開運動會

本邑西關日人所設之尋常高等小學校每年春秋兩季必開學生運動會以鼓舞學生之精神茲當仲秋天氣清朗該校乃定于月之廿日(星期日)在

▲哈爾濱▼

○劉尚清督辦東鐵

東省鐵路督辦鮑貴卿辭職遺席經中央任命劉尚清(海泉)接充並請中央任命于十七日午後三時閣議通過特任劉尚清氏爲中東鐵路督辦云劉氏不久即可來哈履任云

○呼海路內部組織

黑龍江呼海鐵路工局成立有日內部組織特設總務課一課內分爲四處設主任四人其詳細組織俟訪再誌

○于長官由奉返哈

東省特別區行政長官于冲漢氏來哈接事之後曾于月之八號赴奉向上將軍報告一切刻已事務不便久留即于月之十八日突然返哈照常視事云

○王處長來哈有期

吉林全省警務處長王齊賓接事

寫眞說明

著名學生兒耿姊爾姊妹年已二九均各或于待字惟因臀內聯絡殊爲不便是否割斷分離頗爲一般所拭目關乃耿姊妹之最近艷影

▲彰武▼

○王所長剿匪獲勝

本邑城西北寶山窩堡村于月之十四日有著名匪首綽號訪友及影匪五六人匿在該村高粱地內警察所長王裕寬聞報帶隊前往戰有小時擊斃匪首訪友及虜獲鞍馬槍枝等件餘賊乘夜逃散云

▲法庫▼

○平治校開校誌盛

本邑楊都葛公爾關心桑梓慨捐巨資興辦平治學校等情曾誌報端茲于本學期實行上課有日近者校務稍形就緒爰定于九月十五日十鐘假大禮堂舉行開校典禮是日縣監督及各界來賓均有贈品楊校長以新任江蘇督辦爲國宣勞無暇親覲典禮特派兵工廠文牘科長齊軒先生代表來校用昭隆重當經王縣甫校務長報告籌設平治學校之經過次由該齊代表致楊校長訓示學生之旨意並與諸楊校長之訓詞由監督李司法監督各有訓示來賓亦多有演說旨校員均致訓詞學生精神煥發誠受教唱國歌則音樂鏗鏘直至午後四鐘攝影禮成一時之盛云

▲綏化▼

○社會教育改專責

綏化縣通俗教育社昨(十三日)得省訊謂教育廳已奉部令因全國教育聯合會建議以社會教育有開通民智培養民德之重要關係實與家庭學校教育相等各國莫不竭力提倡我國人民失學者十居八九而風俗又日見險惡非提倡社會教育而補救之別無善策特令各省於教育廳內附設社會教育專管機關以利進行俾有專責省廳現已飭員查照辦理云

○徵收局代辦特捐

綏化昨(十三日)奉省令各縣設立捲菸吸戶特捐分處規定由各徵收局暫爲代辦省處及各徵收局卡之經費由全年所收之捐款中提取百分之二十年支不得超過此數並須有捲菸吸戶特捐事務處組織大綱及暫行條例十二條施行細則二十條處罰規則八條並應貼捐票種類數目等飭令遵照辦理綏化徵收局業即遵照規則入手辦理矣

▲張家灣▼

○楊營長擊匪誌聞

德惠縣四六區保衛附團第四隊第一分排同農安縣駐防東北陸軍第十六師三十三團第三營楊營長率隊于本月十四日早八句鐘由六區界藍家粉房屯與胡匪報字天心天興等二十餘名接仗不到一小時之久匪勢不支向西逃走該營長帶兵尾追至伊通河南三道橋子屯胡匪入青紗障內挖坑藏身陸軍與附團將匪包圍搜剿擊斃匪首天心等四名擊下人衆十餘名得八米里槍四支匣槍一支附團得匣槍一支三營兵士陣亡五名受傷六名十連連長手部受傷附團團丁陣亡二名受傷三名現將傷兵抬到灣站田中醫院療治云

▲樺甸▼

○國民初選已揭曉

本縣選舉國民代表議員已於月之十三日經初選監督趙任黃縣長沈子安兩氏監視在縣署開票結果農會會長陳錫得票最多數當選爲初選議員財務處主任次之當選爲候補議員云

○圖自衛組織商團

本埠商民等因胡匪蜂起恐軍警兵力單薄防範不週特設商團晝夜值班保衛地面于本月初旬正式成立道裡由特別區管理三十名道外由警察第四區管理二十名有備無患矣

▲黑龍江▼

○各界讌鐮田所長

駐哈南滿事務所所長鐮田氏前因與當局有接洽要公來江一節已誌本報茲吳督爲表示歡迎而盡地主之誼起見特邀知軍政學商警各界於昨月之十五日晚三鐘假座公園同樂天公讌一時杯盞交錯賓主言歡頗極其盛云

東三省古蹟遺聞

舍利塔 (袁梧)

瀋陽城西五華里許。有丘陵。東連昭陵。西臨沼澤。稱白塔灣山。山上有一古塔。高數丈。古色蒼茫。屋瓴甚佳。確係遼代建築物。其式樣略似遼陽之白塔。考盛京通志。謂舍利寺一名回龍寺在城西塔灣。崇德六年勒工部重建。以後隨時修補。寺前有塔。名舍利塔。現在廟宇傾圮。已無足觀。惟古塔屹然獨立而已。該塔在京奉路列車內得望見之。

新城古廟 (顏馨一)

吉林新城。今改扶餘。清稱伯都訥。置有副都統。蓋古城也。其東南江濱之關帝廟。相傳埋沒于沙中者不知若干年而後現。建修年月。已不可考。詢諸父老。謂新城初闢時。居民群少。廟之舊址。原爲山形之沙崗。高可數丈。大盈五畝。一夕。迅雷暴風。繼以急雨。竟夜方休。翌晨。居民往視。則沙崗已移于東。其地突現古廟一座。塑關公周倉關平等像並赤兔馬。極其雄偉。其廟宇與常廟等。惟殿廊不堪。前有木製牌樓一座。彫鏤甚工。犬牙相錯。公母互結。未用一釘。如天衣之無縫。詢非今之匠人所能建造。兩旁有古木數株。嵯峨參天。確係多年故物。清乾隆年間曾重修一次。廟宇難改。而牌樓未敢稍動。常塞爲飛沙蔽天。落則爲丘爲陵。遊牧者苟不預先避防。則園鯢於其中。此廟或亦曾遭此劫乎。然埋沒多年。仍有出頭之日。關帝之靈。誠足千秋。非如飛來峯之跡近荒唐。離奇岫之決撫可考者也。

銅城隍 (張錫侯)

據傳聞謂往昔秋夜。村老聚談正高興間。忽聞西北草叢中有咳嗽聲。相顧驚疑。覓掘之。乃得一銅城隍像。遂以椅舁而送諸東北舊城隍廟。行至西街路北處。像重不可移。紳商百姓。遂建廟于其處。即今之城隍廟也。

天齊古像 (張錫侯)

開原東門外。東嶽廟。建自乾隆年間。先有道人。在路傍立棚。常施茶水。以濟行人。於近棚處。種菜。掘地深數尺。覩一類土色。訝之。驚傳爲異。觀者如堵。幷力掘出。乃天齊神石像。建廟自此始。

寶塔辞巽 (張錫侯)

開原志云。城西南隅。有石塔寺。唐時所建。原名崇壽禪寺。舊有寶塔。昔在寺中。今在寺外。高二十丈。縣級十三層。東南角。嵌寶劍一。頂有鐵箭廣五。偶或無風自鳴。不過三日。冬則雪。夏則雨。週圍懸寶鏡數百。晝夜放光。清乾隆丁亥年。六月初旬。有大蛇蜿蜒其上。隱見無常。是年八月朔日。雷擊。蛇飲水于清泉。目光如電。口似血盆。有炮手昇紳過。紳搭之音。悄失未穩。靈擱廟作。人擬誇張。蛇乃飛騰雲霄。不復再見。

東塔 (張錫侯)

開原東二十五里之山巔。有一塔。根剝落不齊。塔頂只存一角。猶屹然卓立。若鮮護護。古氣磅礴。傳謂唐貞觀年徐勣征高麗時所建。嘉慶八年倒。內無別物。遺址尚存。

戍海吐屯 (王惠周)

雙山縣城南十里有戍海吐屯焉。四圍環抱。沙漠無垠。村中有古廟。據土人云。清道光年間。村中時有神豬出沒。住戶方姓。築院墻得一石臼。置于門前。作神豬食槽。嗣于光緒十年。方姓少婦。持鎌刈桑。適値神豬在伊門前。少婦奔逐之。以鎌刀擊之。中尾。遂砍落尾尖數寸。條變爲金。少婦方欲拾歸。忽而黑風驟起。神豬大吼。聲聞數里。事爲蒙王達爾罕所知。遣員査祭。事畢爲之築廟。遂以戍海吐名村。(因蒙人呼[illegible])今廟宇巍然。遺跡仍存。[illegible]津津樂道云。

官糧窖 (張錫侯)

開原二區境內之官糧窖村。距城可八十五里。村西北有一深坑。週圍約百丈。深五六丈。相傳土人掘地得糧。糧皆朽腐。謂爲韓屯兵貯糧之所。故名其堡曰官糧窖。

龍灣西塔 (顏馨一)

龍灣即今之農安。古稱黃龍府。係金人建都處。地勢隆起。其西門外有塔一。上插宵漢。高可數百尺。在四十里外遙望之如煙墩。相傳係唐時尉遲敬德監修。然已不可考。觀其突兀高聳。嵯峨雄壯。似非晚近來所能造。現則雀巢蛇穴。穿鑿盈寥。其根已浸剝如菌柄。尚未傾頹者。因原建之地盤堅固。根基深而已。苟不從而修葺之。恐不免與西湖之雷峯塔同歸於盡矣。

批示

◎鎭威上將軍公署(十八日)

▲顏文海呈顏文江陣亡請給卹由 批仰候第廿五團査報核卹

◎省長公署(十九日)

▲高金榮呈蜂蟹害民羈押受累由 批仰錦西縣傳案眼同清算明確實究虛坐

▲曹續呈地係府產請飭復査由 批仰候査明核辦

◎教育廳(十九日)

▲李玉璋呈自費留學由 批仰本省駐日經理員介紹入學

◎財政廳(十九日)

▲王欽先呈貧困無力機織謀生請援案緩期納稅由 批所請暫勿庸議

▲四鄭線▼ ▲吉長線▼ [illegible]

[illegible]

悼中山先生

奉天四小高等生（吳慶紱）

嗚呼。中山先生。自生手以來。博愛爲心。感吾民之痛苦。故創革命。手造之中華民國。于今已十四年矣。方其功之成也。自負宣傳之責。託跡醫門。倡革命之主義。隨時隨地。抱推翻滿廷爲宗旨。以建造共和爲目的。四十年中。有如一日。何圖鞠躬盡瘁。積思成疾。是天不弔。遽令長逝。嗚呼噫嘻。中山先生。壯志未酬。肝身先死。能先天下之憂而憂。而不能後天下之樂而樂。雖然先生之生命。已寄於中華民國。民國不亡。是先生不死也。吾人苟眞悼先生。盍先盡力於民國。

秋礎

開原東區八顆樹區立小學校高級生（于鋼卿）

有一天我在教室裏。祇聽得總着耳朵吖嚐吖嚐不住的亂響。可是什麼聲音呢。仔細一聽。原是秋礎他的發音了。咳！秋天到了。早晚的天氣比前幾天涼多了。但是晌午太陽曬的更利害。怨不得孟夫子他老說。『秋陽一曝之』這句話。仔細一想。眞是不假。不過我們未經秋陽一曝。並未想到秋陽的酷熱。未聽秋礎響聲。未想到秋天到來。這們一看。秋陽是曬我們的大火團。秋礎是驚我們的大木鐸。

神皋雜俎

歡迎投稿

小說

哀情小說　滴血成珠（四）（啟聯翊投）

第二回　聽人言復思雪恨　得父助一下河南

想當年的花木蘭。代父從征探軍。翺的妻。替夫報仇。難道說他二人是男子嗎。總而言之。事在人爲。不在乎男子女子的謬論。我不是挑唆是非。不過咱姐倆閒談就是了。說完了話。又連連的嘆惜了幾聲。用氏道。就令上告。焉知道不像這個貪婪知府呢。趙氏道。我說你的腦筋不充足。你說我不會說話。現在開封府。倒座南衙包大人的清廉。天下皆知。無頭的案子。斷過了多少。況你這點小事喲。何不上河南走一遭呢。用氏聽了這一片精成撥火的話。忽然動了一報仇的決心。又以爲包大人眞是當今的淸官。果能到河南包大人的台下控告。斷能有個水落石出的日子。趙氏告辭走了以後。用氏遂帶領兒女。見秉蘭道。伯伯的車。可得用嗎。你的姪女。要看望他的外祖母去。有暇可將我們送到用家。也費不多少工夫。秉蘭道。別說有車。就是騾車。外孫女想老老。我也能借一輛。那能說有暇無暇呢。用氏謝了一聲。遂登車赴娘家去了。堅忍是成功之母。用氏得了他父親的幫助。卒帶領兒女赴河南伸冤去了。』

第三回　用放糧請官不遇　見天官起介回遼

話說用氏到了河南以後。住了一個客店。店東乃是姓趙。單名一個虎字。母親劉氏。母子二人。專指着開店爲活。用氏無奈中。將伸冤的緣故。對趙虎的母親說了。也很爲他們嘆惜。遂告用氏道。你這官司若告到包大人的台下。除有不伸冤的。但是你們來的不巧。包大人赴陳州放糧去了。大約得一年半載的回來。你們也不能等到那個時候啊。用氏道。這可如何是好。我們千里迢迢的。好容易到了開封。今包大人不在。豈不是白跑一趟吧。用氏道。除包大人以外。朝中的官員。屬誰清呢。劉氏道。淸的我可聽說有第二個。就是天官寇大人了。還算是一個好官。也不如包大人的斷案如神哪。用氏道。若是好官。就能伸的冤。何在乎神不神呢。劉氏竟下也不覺與用氏談了。因爲年老的人。話說多了。就乏困的。所以用氏也就告辭回了自己住的客房去了。第二天的早晨。就聽趙虎說道。今一早我聽說什麼天官大人。赴西廟降香。由咱這門前過。你們要告狀。怎麼不告去呢。用氏道。是寇天官嗎。趙虎道。我可沒聽準是什麼大官。大約許是寇天官吧。（未完）

滑稽短篇　原來是她（日本綠十七）（鏡瑤）

何先生走在街上。他的目光爲什麼要專注射在女性方面。這個問題。說來很長。因爲他對於他自己的夫人。不大十分滿意。他那夫人的玉容。很不高明。說不上來怎樣難看。何先生瞧着。心裡不知如何討厭。無在旁的解。寬的法子。只得把他的目光。移到別人家的婦人身上。何先生對於色學。頗然很有研究。爲什麼要這樣一位醜婦人。也是吃他那近視眼的大虧。當初媒人撮合的時候。媒人說得天花亂墜。把他那未婚妻。捧的像月裡嫦娥天女化身一樣。作媒人的。都是這樣。若把他們當作王爺。保管稱職。論資格也能有一百二十分。眞能好話多說。歹話不提。就是沒有好。也能造出好來。何先生的心理。本有一定之執。任他說的怎樣天花。也是非當面相看不可。他的聰明自聽最不如見眞。問名。及見面。人就將他的意見。報告對方。得了女家的許可。才實行對面相看。當相看當兒。那位女郎立在二三丈以外。任是何先生有洋瓶底樣的近視鏡。也是看不淸楚。再加她穿了一身時髦裝束。臉上塗了極厚一層的脂粉。他目不轉睛的。看了三點多鐘。只覺得她桃花般面。楊柳般腰。前生的姻緣。何先生竟一見傾心。到了成婚那天。方才知道他夫人的醜陋。木已成舟。後悔晚了。

『最注意容顏的婦人。多半是沒有好容顏』眞是何先生夫人的寫照。她的丑貌。雖是難看。都是很愛修飾。什麼雪花膏花露水廣花粉胭脂。預備了一大皮箱。打算人力勝天。要改造容顏。所以天天是描眉打鬢。擦胭抹粉。一路泡製。用盡金錢。費盡心思。她那付尊容。仍是毫沒進步。不改舊觀。然亦何先生立在十步以外賞識。如同霧裡看花。也可痛快不少。有了工夫。再在街上。對於人家婦人。瞧上兩眼。只補自家缺憾。這一來所出的笑話。可就太多了。（未完）

偏強（組蔭久）

寬平而潔淨的馬路上。除卻了蕭蕭的西風。剪下道旁的樹葉。無情地蕩着之外。不見有多少來往的車馬行人。兩側樓房的屋頂上。披了一層潔白的霜。宛如積雲的高峯。經久而不消。這是一個靜悄的淒涼的清秋之晨。

嚮亮的喇叭。驀地破了沉寂而悠長鳴。驚醒了多少人們的好夢。同時引起他們的好奇心。大踏步地出門來看。原是一個罪犯死刑的宣告。往法場去的囚車。除掉了有許多執械的軍警鐵騎者。還要有幾十幾百。至於幾千看熱鬧的人們擁護着。已是成了人們的習慣。這個舉動是羞臊臨刑的人。以警惡衆呵。是一種人類好奇心的衝動呢。眞不曉得他們是什麼心理。若說羞死者以警生者。恐怕不值得而且沒有效力。監禁。刑罰全於褫奪生命。都沒有警人改善的威權。惡衆的羞臊。有什麼用處呢？若說是好奇心的衝動。槍決罪犯。原算不上什麼奇事。而且人類生存的時候。儘管作什麼壞事。一旦遭刑戮。也必引人憐憫而不忍看。人們爲什麼還看得十分踴躍呢？人類的殘忍。冷酷而不相論解。於此也可以體會出來啊！

這次也不能外了老例。自然要有許多的人們和囚車爲伍。

我們設身處地的想想。我們無論和誰要當時作囚車裡的人。我們精神和肉體。將要有什麼徵象？自然要現出一副恐怖。顫動。淒慘而且灰白的面孔來。可是他呢。再從容不過了。彷彿他一死。消淨了他平生的孽障。完成了他平生的事業。死之後。走了天堂。有無窮的快樂去享受似的。這些情景。都可以從他平靜的面色上看得出來。不過喇叭的鳴聲。馬蹄的踏地聲。看熱鬧人們的笑語嘈雜聲。這些單調的聲音。在在足以悵觸他的心緒。生無限的悲感。終于由他潤潤的音腔。作出最後的歌聲來。『……家鄉落下淚……俺小兒……老母依靠誰……』的確容而鎮靜。宛轉的調子。從自然超脫了一切單調的雜音。僅有沙沙的樹葉和他作同情的悲鳴。

他的歌聲。原是偶然的。無意識的衝動。到過了看熱鬧人們的戲癮。『是看熱鬧的代價呵！』他們暗地裏這麼想。同時又惹起他們不同的疑問。『他是個名伶吧？』『他是藉此表示他視死如歸吧？』於是從嘈雜的笑話聲中。忽發發出卓越之音來。『英雄！……好漢！……』（未完）

筆記

文藝叢考（續）（陶明濬）

詩說雜記四十五

漢魏穠纖之說。熟讀文選者。每每能之。及其過也。則采色浩汗。繾綣論披。外視之未嘗不佳。細味之。則等于嚼臘。詩家何多此種。堆砌重累。愈多愈迷矣。濟遠韶秀之體。工于學陶者。亦何能之。及其過也。則若太羹玄酒。滋味太淡。下焉者。更如枯木寒鴉。寂寂無憀。更何從之有乎。杜公之所以大過人者無他焉。惟在兼衆者之長而有之耳。且濃麗穠纖之處。不徒金碧輝耀而已。且加以精思。運以清氣。魄力既大。辭調亦高。故與六朝宮體。大有不同。然六朝之濃麗穠纖。少陵何不屑爲。恐亦復不能爲也。六朝之人。大概輕剽浮宕。嗜靡好聞。其氣象自別。名士美人。化都邑。春愁秋恨。滿其思理。所謂取足落毛。寄懷組織者。其爲詩也。夫然秀麗。正如定州所織刻絲。大機以然色絲綿。經于木梭上隨所欲。作花草禽獸。以小梭織緯。時先疏處。方以縷綴。綴於經緯之上。合以成文。覩之如雕鏤之象。此冰絲霧縠。所以不同普通布帛也。巧無不到。力無不舉二語。以之稱少陵。可云無愧色。雖然亦稍有說。力無不舉四字。以之形容昌黎最妙。以昌黎之詩。純粹此體。最善負。龍象能鬥。摩天巨刃。乾坤礌硠。非力而能如是乎。若杜則不必以此見長。雖多力也。而善用其力。不自矜其力。如北征及入蜀諸作。力之外。依然有風致。有情韻。如孔子力能翹關。而不以力稱。爲德所掩也。是之謂大勇。若如慣王力可自豪。且能抗鼎拔山。自其所長。而陵厲於衆。結果不敗不止。詩人亦猶是。適以力鬧。終必以見窘於人也。至於巧無不到。更適非所以頌杜。而反適足以辱之。今攄杜集。但覺其厚重端嚴而已。何嘗巧於一典。展轉假借。以求勝於人乎。以乘人而鬥其捷乎。若李義山。雖嗜典故。使僻事。用纖語以矜異於人。若此乃可謂之巧。杜氏之巧。正所謂大巧若拙者也。

談叢

奇夢（太恐生自鳳城二區投）

同窗友辦君致中。予之忘形友也。在校中。雞鳴而起。昏晰罷休。兀兀窮年。孜孜讀書。非有大故。不能早眠而遲起也。偶於月之十五日。紅日已上三竿。尚自擁衾酣睡。予異而往視之。則時露笑容。時呈愁態。時噫噫作囈語。宛然在大夢中也。約一時許。微反側欠伸。予推之曰。夢醒矣。速醒速醒。始開目歎曰。幻夢哉。詢其異。具告之。蓋方赫君之初就枕也。即覺身已在家。月影射窗。寒鴉集樹。正挑燈夜讀之時也。忽未移時。陡聞窗外忽一女子飄然入曰。獨處寂寥。不嫌冷淡耶。旋又躍登榻上曰。郎郎。贈郎。蓋與語。竟未開耶。回顧之。則書燈熒熒。蓮鉤蹴鳳。二八絕代姝也。大喜。把其臂。女嫣然作態。日。冷如鬼手。際遂來捉入臂。忽意。遂與之歡好。燕婉餘。旣而引肩偎枕。傾吐生平。女自言胡姓。小字雲兒。本南山老狐也。生已千年。得仙人正法。冥君高雅。故不遠霜露夜來。幸垂青眼。新歡閒暇憩。然恐其奕。亦邪之懼也。自是隔無虛夕。一日。聞西隣某翁故。將往憑弔。誰於女。女曰。西隣有窮氏女。色雖美。然其心狠毒。情約其來也。及往。見披麻戴孝。吊者甚衆。內一素衣女郎。羞低斂霧。掩細腰風。與雲兒相伯仲也。日往游遊。竟出身畔。笑顧曰。眈眈注目。生平所未睹耶。一歸語雲馳。面如死灰。女笑曰。天下美人不多。何必纏此一淫狐乎。遂室得佳人。若當與之一較優劣。携手與之俱歸。稱弟從騰。讀矣甚懽。問其里居及姓氏。女曰。姜常姓。孤而人。君西隣我舅家也。以爲之謂。來助執紼。閑時日夜淫狐。使人惱懷。且惡又不解音律。豈先謀一事。且助君讀。因抱膝吟曰。離家失婿幾經年。誰料今朝衣錦還。笑把紅袍仔細看。何時易我舊襴衫。除音嫋嫋。入耳動心。竟極。因捧其頰。覺膚冷如冰。問何涼也。女倔然日。妾弱質單寒。君書齋淸冷。那得不爾。言畢。竟投懷中。方欲解衣與媾。忽驚兒掩入。見當馬曰。野蛇精。已迷殺數人。又來害我郎耶。常亦起罵曰。淫狐不羞。纏日夫妻。便如此護漢子耶。因逐出。胡乃齋外。常亦遂出。就寢憩歸爲祟。而苦無寘所。欲見常歸。一躍而醒。而與胡狎暱之態。與常之吟詠之聲。思之猶歷歷在耳目也。

文苑

田家（楊普階）

水郭山城外。田家別有村。楊楡春賽社。雞犬古仙源。稻田黃依閣。槐風綠映門。瓜棚連豆架。一刻課兒孫。

漁家

傍水漁家住。垂楊綠可村。繫船猶隔岸。曬網正當門。鷗鷺馴隣慣。魚蝦入市喧。晚炊煙散後。蟹籪月黃昏。

酒家

帘影颺煙裏。人家酒滿樽。綠楊猶繞屋。紅杏自成村。彼美當爐笑。沽春打甕溫。江南金粉地。醉客幾銷魂。

詩家

謝草江花句。詩家妙想存。池塘春入夢。風月夜當門。淸景城東樹。懷人渭北村。媒窮無俗骨。狂喜酒盈樽。

偶成十三白

白晝生作白門樓。白菜肥邊白水頭。白扇白衫宜雪亮。白鞋白帽白風流。白雲一片思如許。白月三更夢得不。白鞠花中懷白也。多情又似白江州。

十字語解答第四次

課題成績披露

寄解答者　五、〇九九人

解答中者　三、〇〇一人

秉公抽籤當選者如下

各贈銅質獎牌一座

奉天省錦縣紹私局　李君實君

黑龍江省城瑞林祥內廚　孫禧亭君

東三省兵工廠　劉韶新君

奉天省西安縣同和長　東郭氏

梨樹檢樹台鎭第六區立第一小學校　王麟祥君

附言

此次十字語原案中之唐詩合解作者誤爲和解合和普通本亦未及細檢致選錄後有來函詢問者當將解釋說明改正惟原案既經採用在未改正前寄到之答案不能認爲無效故將「唐詩和解」「和綏」「唐詩合解」「合肥」均作中選編合併抽籤特此附告

第四次課題原案

瀋	陽	縣	■	■	國	■	孟	姜
水	■	主	文	■	際	會	■	太
■	新	■	宣	尼	公	■	山	公
朝	鮮	國	王	■	法	蘭	西	■
■	■	號	■	■	■	言	■	■
■	夏	商	周	■	唐	詩	合	解
西	楚	■	鄭	子	明	■	肥	■
洋	■	邦	交	■	皇	帝	■	天
參	商	■	質	■	■	君	子	津

廣告

東豐公欵處整理後之枝節橫生

東豐監督馬仲援到任以來對於地方興革事宜悉心籌畫力加整頓而財政一項尤爲愼重例如公欵主任一缺關係地方財政職至重也客春馬監督委甘君永甲爲公欵主任詎爲愼重財政故也查甘君永甲曾任東豐南區校長區長各職其學問之淵粹品行之高潔久已有口皆碑無庸贅述惟該主任任事以來因監督待遇之隆暨人民委託之重認眞作事不稍假借舊時積弊剔發一淸理財得人異口同聲何則不逞之徒懷挾私忿始則揑造黑白意圖陷害繼則造謠惑衆迭見報端射影含沙本無足辯惟甘君以淸理公欵杜絕弊竇之故慍于群小被誣蠛凡有氣血罔不憤慨爰將事實登錄報端於以見好善惡惡人有同情彼挾私忿以顚倒是非者多見其不知量而已

東豐公民曲文謙潘占一洪振海尹學之白

大電車一輛廉價出讓

鄙人現有最美麗六個瀛氣大電車一輛可分乘七人購用未久現欲廉價出讓有欲購置者請逕向奉天小南門裡鄭親王府胡同門牌四十號趙子眞君投函或當面接洽均可

恭頌駐農安東北陸軍第十六師三十三團長李公璽三營長馬公馨吾第一連長孟語忱君中尉連附潘君仲献之德政

農安地界蒙邊爲胲匪出沒之藪年値青紗障起時胡匪蜂起嘯聚搶掠屠戮不幸于師長李三十三團駐防以來紀律嚴明軍威整肅商民已受惠良多而團長暨下有方營長知人善任因之官兵用命不分晝夜四出游擊迭獲勝利如鄧匪得械救回人票之事月以數計前有著名匪魁海青斜合天祥中洋持北等股匪七十餘名在長農一帶竄擾勢甚猖獗幸連長孟君連附潘君率兵二十餘名協力進剿於匪越界纍程尾追五晝夜始於月念八日在温家帶子與匪接觸匪欺兵單竭力反抗仍與民衆均爲官軍危孟連長身先士卒潘君勇往直前部伍爭先劇戰五小時之久卒因官其猛烈連擊三壕擊斃匪級海青等二名受傷者甚夥匪勢不支分頭逃竄當場救回人票多名陣獲耳首槍枝不計由斯足見帶隊官指揮沉著士卒用命刻下左近隣屯已無匪迫類以安枕豈非孟潘二君之賜諸而官軍不但聲匪勇猛且愛戴鄉民團營長素日軍規敎育可見一斑觀今日孟連長令人紳體當年之細柳身家性命之宏恩無可報答特登報端以彰德政而鳴謝忱

長春鄉二區撫安鄉金復屯小王家屯代表人曲仲貴秦汲三李明剛公啓

尋人廣告

緯展洗生英奎端陽節前在大連遊廓八號時因接到華翰披讀之下已知先生前往綏遠白尚未回後因等信未獲故移至遊廓五十一號又在奉天盛京時報人事通信欄內登載新聞通信一段諒先生未之見亦未可知今特登報端如見報時即速賜覆是所至盼

大連西崗遊廓五十一號英俠謹啟

恭頌伊通防軍十四團張連長鳳山公及連附白吳二公之德政

今夏又四月十七日民在荒嶺子地方被匪報字長江吉海等綁去拷掠勒贖苦不可言幸經東北陸軍八旅十四團一營二連連長張鳳山中尉連附白春泰少尉連附吳忠會諸公帶游擊步隊一連於舊曆五月一日在許小店南山與匪接仗張連長等奮不顧身激戰多時匪勢不支紛然四竄當將民救回陣費子彈四百餘粒毫不索償民受張連長諸公再造之恩無以爲報謹登報端以鳴謝悃而誌感戴云

韓由鎭小河沿民劉金斗啓

四洮鐵路工程局招標廣告

本局呈奉批准標購機務用零星材料多種分爲十一組招標承辦訂於十月十五十六十七三日在本局當衆開標凡屬殷實商號如願承辦此項材料者請先期來局閱看章程及式樣並須隨帶投標押欵詳細數目另表附後並標單費每組大洋壹元至材料課領取標單可也特此廣告

零星材料投標押欵詳細數目表

第一組地金壹百五拾元　第二組水通壹百五拾元

第三組機器壹百五拾元　第四組釘類壹百元

第五組機工貳拾元　第六組工具參拾五元

第七組顏料壹百元　第八組電器壹百元

第九組薪炭壹百五拾元　第十組木材壹百五拾元

第十一組雜品壹百五拾元

118

金鶴頭油　金鶴波碼脫

奏髮清涼

農商部註冊　亨得利鐘表眼鏡公司廣告

奉垣向無眼鏡普及之家即偶有之非價值有意高昂居如奇貨即貨物惡劣不堪戴之有傷目光敝公司有鑒於此怒然憂之爰將眼鏡部從事擴張以革新奉垣眼鏡事業俾顧客得有所從而仗居奇貨者無能為奇賣劣貨者日臻淘汰故自製各種光學鏡片以及國產水晶等力求精良聘請光學專家與客驗光不取分文各鏡定價低廉貨質最高倘有欺言還受賠罰幸祈各界注意

奉天大西門裡　亨得利　第一發行所　第二發行所　眼鏡部啓

奉天省城同義合綢緞呢絨廣告

本號循例　每逢秋季　應時諸貨　採運齊備　趁時銷貨計　按照平日定價九扣核算　以酬惠顧　藉資招徠　如絲絨　毛織　刺綉　綢緞　化粧　旅具　等貨　花新色艷　應有盡有　無不俱備　倘蒙賜顧　無任歡迎　外埠函購　郵寄敏捷　決不致悞

秋季大減價九折售貨一個月

自夏歷八月初一日起至九月初一日止凡代理各貨油面燈罩服皮襪貨等以及往來[illegible]仍按原價外[illegible]不折扣

代理　中九上六神丸　秘玉樹神油

中國電話　綢緞部四九七　批發部四九九　軍服部五〇〇

藤田洋行

鐵道鑛山　諸工業用　機器工具　發動機　電動機　金庫　衡器　油漆　機器油　洋灰、銅鐵材料

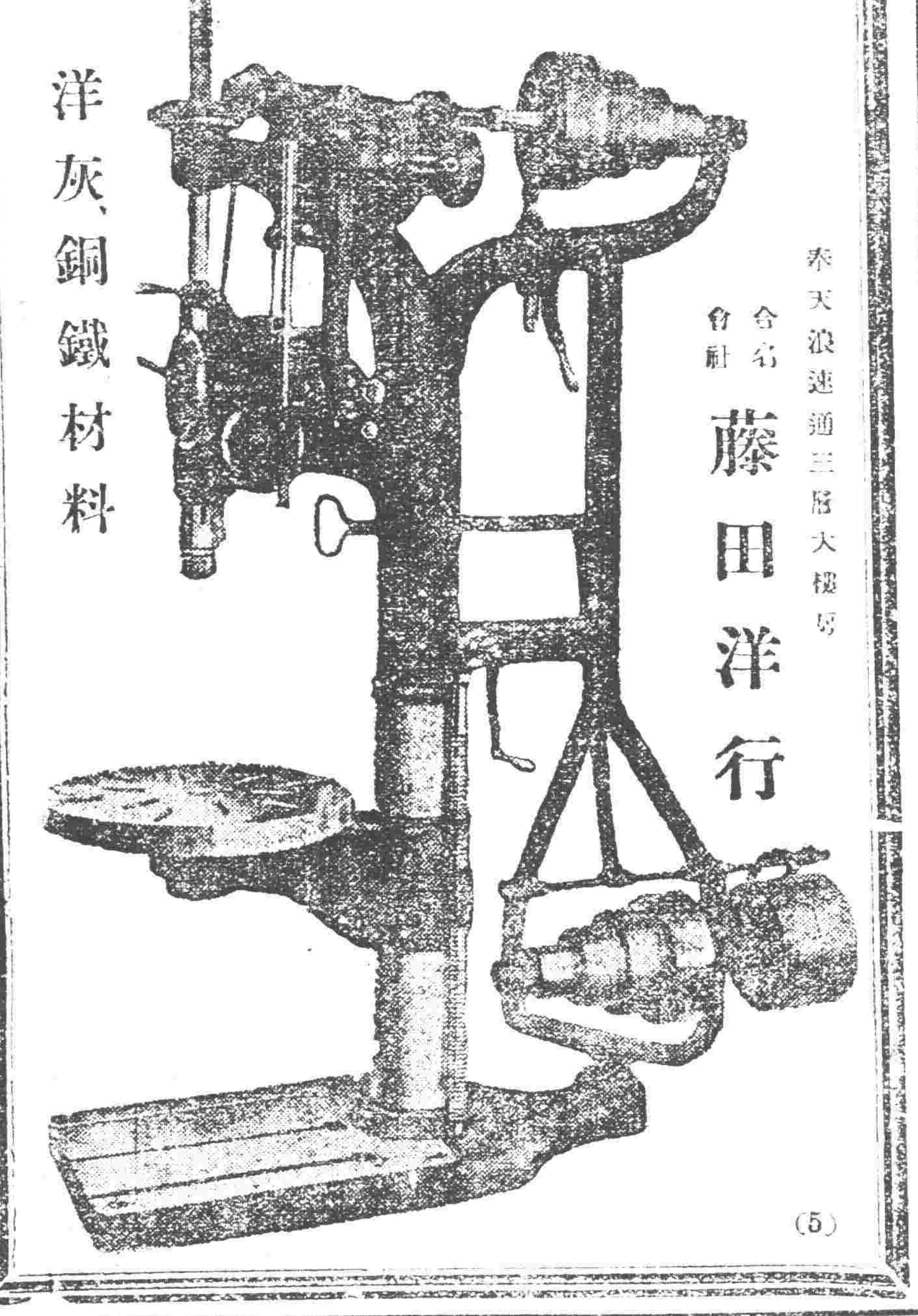

奉天浪速通三居大樓房　合名會社　藤田洋行

(5)

唐山馬牌洋灰

電報掛號一四五〇　中日電話號

經泰西各先進國專門化驗所化驗及格發給證書此種洋灰全國鐵路以及各輪船碼頭工部局等重要工程無不交口稱讚各處本公司均可購本公司洋灰成色優美無比

啓新　唐山馬牌洋灰

種花磚大小舖地方磚缸磚各色房頂瓦脊瓦洋灰溝管電桿等等貨品繁多不及備載如蒙賜顧請到本所或各埠分銷處接洽無任歡迎

奉天小西關大什字街北路東　啓新洋灰股份有限公司東部總批發所謹啓

寶珠出現

有三大特色

一、元潤而光亮
二、體質重一錢
三、價值二萬元

哈爾濱道外正陽街　四恒表局啓

奉天萬芝堂藥店新建樓房落成開幕廣告

敬啓者本堂自開辦以來數十餘載自赴各省採辦川廣雲桂地道生熟藥材湯劑飲片諸門應症丸散膏丹虎鹿仙膠山參鹿茸東黃台射跋趾貢桂暹羅犀角參茸補腎丸立止咳嗽藥神效虎骨酒虎骨熊油膏開胃止痛丸宋氏救喉散保胎健母丸雙合化痞膏調經種子丹麝香解毒膏無不工精料實向蒙中外各界所推贊故而營業日見大展所有房間不敷應用有疎主顧雅意抱歉良多刻為擴充營業優待主顧起見故特建築新式樓房現已落成謹擇於舊歷七月十八日開張交易新市為酬素日諸君光顧隆情特別招待所有應市各貨務求道地揀選上等藥品精製丸散膏丹批發零售價格克己賜顧諸君盍興乎來　啓者撫甯縣大醫士溫君恩錫素精岐黃再世華扁內科婦科小兒科以及眼喉瘟疫等症均所擅長而針灸一門尤為精妙一經施治罔不應手奏效在昌黎診視二十餘載臨証無不回春茲煩契者相邀再再始行來奉屆就敝號謹特登報通知

總號在大西關路南醫士　溫恩錫　孔益忱　趙春圃
支號在商埠北市場醫士　劉東閣　李豐氏

萬芝堂謹啓

中國電話一千一百四十三號

老福順堂廣告

總發行所設開奉天大南關　製藥各種各城鎮均有代理
奉天巡按使化驗　京北內務部立案　奉天警察廳化驗

頭痛藥 每袋五角	睡藥 每袋八角	胃痛散 每袋三角
祛痰散 每袋五角	咳嗽藥 每盒八角	瘰毒膏 每盒四角
牙疼水 每瓶九角	吐血藥 每袋五角	大補血 每瓶一元
殺蟲散 每袋角半	退瘧散 每袋三角	瀉下藥 每袋二角
虎骨熊油膏 大張六角	參茸百補丸 大匣五元	寧坤至寶丸 每匣二元
虎骨花蛇酒 每瓶元半	甘露藥酒精 每瓶一元	理血健腎丸 半打七元

撰新編定　製藥彙報　業已出版

如承索閱隨時寄贈

內容　一、序　一、通函治療規則　一、函購規則　一、本號店啓事三則　一、註冊執照　一、製藥各種功能主治服法用量併附各界感謝函及獎狀　一、撰發局方各藥價目一覽表

本彙報係贈品承索閱分文不取但須開明寄件處所姓氏併請註明係由盛京時報得知

附啓

健胃散 每袋四角	癬疥水 每袋四角	感冒藥 每袋二角
治痔膏 每盒一元	瀉痢散 每袋三角	脚氣水 大瓶六角
梅毒丸 每袋六角	消毒丸 每袋四角	淋濁丸 每袋五角
平瘟散 每袋一元	香丹 特包二角	遺精藥 每袋六角
筋骨疼痛藥 每袋四角	小兒驚風散 每袋三角	小兒消積散 每袋三角
清胃化積丸 每盒六角	利水消腫藥 每袋五角	通明眼藥水 每瓶五角

小便刺熱甚屬危險

時欲小便而尿量不多、熱而刺痛、過後尤覺難忍、凡此種情形、皆腎部虛弱之故、急宜醫治、如兒小便帶黑混濁、氣味難聞、尿量短少、皆腎部受病之天然症象、試觀腰駝背曲、疲倦乏力之人、均以千百計、彼年齡未老已呈二三十年後之老年狀態、凡患此項症候而竟不永天年者之多、足以令人驚訝、其劇烈痛苦、尤其難堪此即危險之結果也、

尚未太晚

生命不能兒戲、人人皆知、然則凡患背痛　骨痛　腰彎小便刺熱、遺精、以及一切腎部便溺等症者、正復如此、對此生命問題、豈能忽視之、

各醫士已證明第威德補腎丸乃除免此種危險先兆之唯一靈藥、能使腎部健全、第威德補腎丸藥性能直達腎部、驅除尿強酸毒、因此盡回劇烈腎病之原由也、上海博愛醫院張世楷醫士云、余用第威德補腎丸醫治病者、竟得治愈重症三百名之多云云、各名醫均採用第威德補腎丸、想君亦定知該醫士等、非最好之藥決不採用、且第威德補腎丸已經擔保、定能奏效、

先試後買

君試用此丸、數日後、即能覺另如一人、如欲先行試服、請將贈券填妥、附郵票一角、作包紮寄費、當原班寄樣、

東三省總經理　營口　源來盛洋行